



PROVINCIA DI VICENZA

Relazione
di inizio mandato

Presidente Andrea Nardin

Anni 2023-2027

(articolo 4-bis del d.lgs. del 6 settembre 2011, n. 149)

Premessa

In data 29 gennaio 2023 si sono svolte le elezioni per il Presidente della Provincia ed in data 29 gennaio 2023 è stato proclamato Presidente Andrea Nardin per il periodo di Amministrazione 2023-2027 della Provincia di Vicenza.

La presente relazione viene redatta da province e comuni ai sensi dell'articolo 4-bis del decreto legislativo 6 settembre 2011, n. 149, recante: *"Meccanismi sanzionatori e premiali relativi a regioni, province e comuni, a norma degli articoli 2, 17, e 26 della legge 5 maggio 2009, n. 42"* che dispone quanto segue:

“1. Al fine di garantire il coordinamento della finanza pubblica, il rispetto dell'unità economica e giuridica della Repubblica e il principio di trasparenza delle decisioni di entrata e di spesa, le province e i comuni sono tenuti a redigere una relazione di inizio mandato, volta a verificare la situazione finanziaria e patrimoniale e la misura dell'indebitamento dei medesimi enti.

2. La relazione di inizio mandato, predisposta dal responsabile del servizio finanziario o dal segretario generale, è sottoscritta dal presidente della provincia o dal sindaco entro il novantesimo giorno dall'inizio del mandato. Sulla base delle risultanze della relazione medesima, il presidente della provincia o il sindaco in carica, ove ne sussistano i presupposti, possono ricorrere alle procedure di riequilibrio finanziario vigenti.”

Alla data di redazione della presente relazione con Delibera di Consiglio n. 7 del 28/03/2023 risultano approvati il Bilancio di Previsione 2023-2025 e la nota di aggiornamento al documento unico di programmazione (d.u.p.) 2023-2025;

DATI GENERALI

1.1 Popolazione residente al 31-12-2022 : .n 850.942 (dato ISTAT) .

1.2 Organi politici

Presidente della Provincia: ANDREA NARDIN in carica dal 29/01/2023 (a seguito delle elezioni del 29/01/2023).

CONSIGLIO PROVINCIALE	
Carica	Nominativo
Vicepresidente con funzioni vicarie	Franco Maria Cristina <i>(Nomina a Vicepresidente con Decreto del Presidente della Provincia n. 14 del 14/03/2023)</i>
Vicepresidente senza funzioni vicarie	Marco Guzzonato <i>(Nomina a Vicepresidente con Decreto del Presidente della Provincia n. 15 del 14/03/2023)</i>
Consigliere	Acerbi Giuseppe
Consigliere	Berton Davide
Consigliere	Busato Giulia
Consigliere	Faccio Davide
Consigliere	Gasparini Giovanni Antonio
Consigliere	Macilotti Matteo
Consigliere	Marangon Renzo
Consigliere	Marsetti Moreno
Consigliere	Montan Marco
Consigliere	Mozzo Matteo
Consigliere	Orsi Valter
Consigliere	Santini Giorgio
Consigliere	Veronese Mattia
Consigliere	Zennato Matteo

ASSEMBLEA DEI SINDACI		
	Comune	Sindaco
1.	Agugliaro	Borghettini Massimo
1.	Albettono	Rigato Francesca
2.	Alonte	Tassoni Luigi
3.	Altavilla Vicentina	Dalla Pozza Carlo
4.	Altissimo	Trevisan Omar Loris
5.	Arcugnano	Pellizzari Paolo
6.	Arsiero	Meneghini Cristina
7.	Arzignano	Bevilacqua Alessia
8.	Asiago	Rigoni Stern Roberto
9.	Asigliano Veneto	Ceccato Fabrizio
10.	Barbarano Mossano	Pretto Cristiano
11.	Bassano Del Grappa	Pavan Elena
12.	Bolzano Vicentino	Cracco Lorenzo
13.	Breganze	Xausa Manuel
14.	Brendola	Beltrame Bruno
15.	Bressanvido	Franzè Luca
16.	Brogliano	Tovo Dario

17.	Caldogno	Ferronato Nicola
18.	Caltrano	Sandona' Luca
19.	Calvene	Pasin Andrea
20.	Camisano Vicentino	Marangon Renzo
21.	Campiglia Dei Berici	Zulian Massimo
22.	Carre'	Maculan Valentina
23.	Cartigliano	Racchella Germano
24.	Cassola	Maroso Aldo
25.	Castegnero	Montan Marco
26.	Castelgomberto	Dorantani Davide
27.	Chiampo	Negro Filippo
28.	Chiuppano	Panozzo Giuseppe
29.	Cogollo Del Cengio	Capovilla Piergildo
30.	Colceresa	Costa Enrico
31.	Cornedo Vicentino	Lanaro Francesco
32.	Costabissara	Forte Giovanni Maria
33.	Creazzo	Maresca Carmela
34.	Crespadoro	Ferrari Elisa Maria
35.	Dueville	Armiletti Giuseppina
36.	Enego	Frison Marco
37.	Fara Vicentino	Sperotto Maria Teresa
38.	Foza	Oro Bruno
39.	Gallio	Munari Emanuele
40.	Gambellara	Poli Michele
41.	Gambugliano	Forlin Matteo
42.	Grisignano Di Zocco	Lain Stefano
43.	Grumolo Delle Abbadesse	Turetta Andrea
44.	Isola Vicentina	Gonzo Francesco Enrico
45.	Laghi	Lorenzato Marco
46.	Lastebasse	Leoni Emilio
47.	Longare	Zennaro Matteo
48.	Lonigo	Giacomello Pier Luigi
49.	Lugo Di Vicenza	Dalla Costa Loris
50.	Lusiana Conco	Corradin Antonella
51.	Malo	Marsetti Moreno
52.	Marano Vicentino	Guzzonato Marco
53.	Marostica	Mozzo Matteo
54.	Monte Di Malo	Squarzon Mose'
55.	Montebello Vicentino	Magnabosco Dino
56.	Montecchio Maggiore	Trapula Gianfranco
57.	Montecchio Precalcino	Parisotto Fabrizio
58.	Montegalda	Nardin Andrea
59.	Montegaldella	Piccoli Ciro
60.	Monteviale	Cegalin Claudio
61.	Monticello Conte Otto	Ceron Damiano
62.	Montorso Vicentino	Zaffari Diego
63.	Mussolente	Montagner Cristiano
64.	Nanto	Vecchiati Manuela
65.	Nogarole Vicentino	Bauce Romina
66.	Nove	Rebellato Luca
67.	Noventa Vicentina	Veronese Mattia

68.	Orgiano	Dotto Manuel
69.	Pedemonte	Carotta Roberto
70.	Pianezze	Vendramin Luca
71.	Piovene Rocchette	Masero Erminio
72.	Poiana Maggiore	Fortuna Paola
73.	Posina	Cervo Adelio
74.	Pove Del Grappa	Dal Monte Francesco
75.	Pozzoleone	Tomasetto Edoardo
76.	Quinto Vicentino	Ferrarini Stefano
77.	Recoaro Terme	Cunegato Armando
78.	Roana	Magnabosco Elisabetta
79.	Romano D'ezzolino	Bontorin Simone
80.	Rosa'	Mezzalira Elena
81.	Rossano Veneto	Zonta Marco
82.	Rotzo	Spagnolo Lucio
83.	Salcedo	Gasparini Giovanni Antonio
84.	San Pietro Mussolino	Tasso Gabriele
85.	San Vito Di Leguzzano	Poscoliero Umberto
86.	Sandrigo	Rigon Marica
87.	Santorso	Balzi Franco
88.	Sarcedo	Cortese Luca
89.	Sarego	Giacomello Jessica
90.	Schiavon	Dellai Simone
91.	Schio	Orsi Valter
92.	Solagna	Bertoncello Stefano
93.	Sossano	Grandis Enrico
94.	Sovizzo	Garbin Paolo
95.	Tezze Sul Brenta	Pellanda Luigi
96.	Thiene	Michelusi Gianantonio
97.	Tonezza Del Cimone	Bertagnoli Franco
98.	Torrelbelvicino	Boscoscuro Emanuele
99.	Torri di Quartesolo	Marchioro Diego
100.	Trissino	Faccio Davide
101.	Valbrenta	Ferazzoli Luca
102.	Valdagno	Acerbi Giancarlo Giuseppe
103.	Valdastico	Sartori Claudio
104.	Valli Del Pasubio	Bettanin Carlo
105.	Val Liona	Fipponi Maurizio
106.	Velo D'astico	Rossi Giordano
107.	Vicenza	Rucco Francesco
108.	Villaga	Gonzato Eugenio
109.	Villaverla	De Peron Enrico
110.	Zane'	Berti Roberto
111.	Zermeghedo	Albiero Luca
112.	Zovencedo	Marchesini Stefania
113.	Zugliano	Maculan Sandro

1.3 Struttura organizzativa

ORGANIGRAMMA

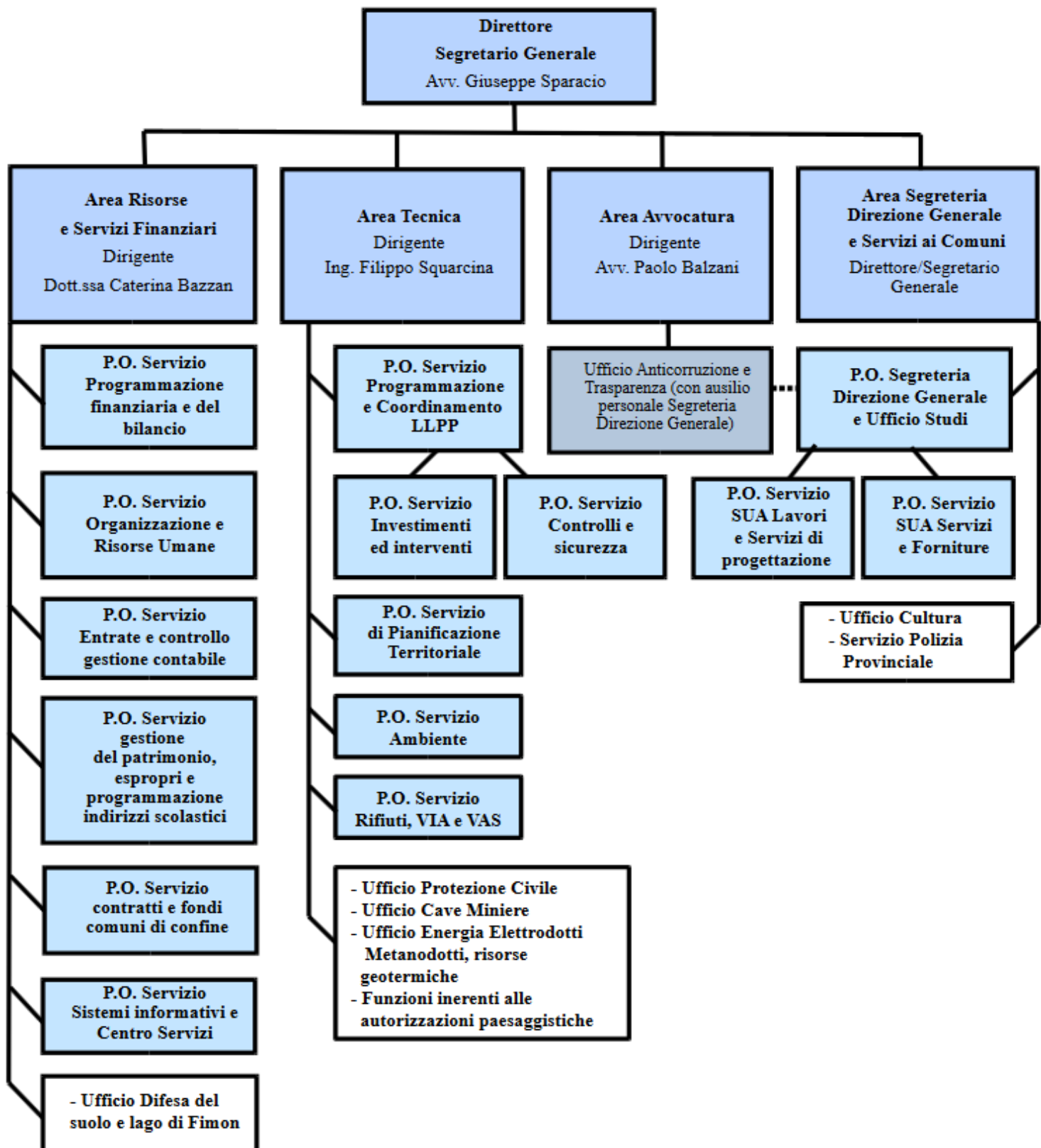

Situazione delle Risorse Umane al 26/04/2023:

Segretario Generale e Direttore Generale: Avv. Giuseppe Sparacio;

Numero dirigenti: 3;

Numero elevate qualificazioni: 15;

Numero totale personale dipendente: dipendenti 141 di cui 17 appartenenti al servizio di Polizia Provinciale

1.4 Condizione giuridica dell'Ente: Indicare se l'insediamento della nuova amministrazione proviene da un commissariamento dell'ente ai sensi dell'articolo 141 o 143 del Tuel: **NO**

1.5 Condizione finanziaria dell'Ente: Indicare se l'ente, nel mandato amministrativo precedente, ha dichiarato il dissesto finanziario ai sensi dell'art. 244 del TUEL, o il predissesto finanziario ai sensi dell'art. 243-bis.

1) DISSESTO: SI NO

2) PRE-DISSESTO SI NO

2 TABELLA DEI PARAMETRI OBIETTIVI AI FINI DELL'ACCERTAMENTO DELLA CONDIZIONE DI ENTE STRUTTURALMENTE DEFICITARIO. DM del 18.12.2018

CODICE INDICATORE	DENOMINAZIONE INDICATORE	DEFICITARIETA' DEL PARAMETRO SECONDO IL DM DEL 28.12.2018	PARAMETRO RISCOSTRATO
1.1	Indicatori sintetici di bilancio: Incidenza spese rigide (risparmio disavanzo, personale e debito) su entrate correnti	> 41 %	10,45 %
2.8	Indicatori sintetici di bilancio: Incidenza degli incassi delle entrate proprie sulle previsioni definitive di parte corrente	< 21 %	15,75 %
3.2	Indicatori sintetici di bilancio: Anticipazioni chiuse solo contabilmente	> 0 %	0,00 %
10.3	Indicatori sintetici di bilancio: Sostenibilità dei debiti finanziari	> 15 %	4,29 %
12.4	Indicatori sintetici di bilancio: Sostenibilità del disavanzo effettivamente a carico dell'esercizio	> 1.20 %	0,00 %
13.1	Indicatori sintetici di bilancio: Debiti fuori bilancio riconosciuti e finanziati	> 1 %	0,04 %
13.2 + 13.3	Indicatori sintetici di bilancio: Debiti fuori bilancio in corso di riconoscimento + debiti fuori bilancio riconosciuti e in corso di finanziamento	> 0.60 %	0,00 %
	Indicatori analitici di bilancio: Indicatore concernente l'effettiva capacità di riscossione (riferito al totale delle entrate)	< 45 %	83,66 %

SITUAZIONE ECONOMICO FINANZIARIA DELL' ENTE

POLITICA TRIBUTARIA LOCALE

(Decreto del Presidente della Provincia n. 97 del 27/12/2022)

- imposta provinciale di trascrizione prevista dal DMF n.435/1998 nella misura del 20%, riservando ai veicoli ad alimentazione esclusiva o doppia, elettrica, a gas metano, a GPL, a idrogeno la tariffa base senza alcuna maggiorazione;
- imposta provinciale sull'imposta R.C. Auto nella misura massima del 16%;
- imposta per l'esercizio delle funzioni di tutela, protezione e igiene dell'ambiente nella misura massima del 5% della TARI.

Alla data del 26/04/2023 risultano approvati i seguenti provvedimenti:

- Bilancio di Previsione 2023-2025, con Deliberazione di Consiglio n. 7 del 28/03/2023;
- Verifica dello stato di attuazione dei programmi 2022/2024, annualità 2022 con Deliberazione di Consiglio n. 17 del 25/07/2022;
- Verifica degli equilibri ed assestamento generale del Bilancio di Previsione finanziario 2022-2024, con Deliberazione di Consiglio n. 12 del 30/05/2022;
- Rendiconto della gestione dell'anno 2022, con Deliberazione di Consiglio n. 8 del 26/04/2023

Sintesi dei dati finanziari del bilancio dell'ente

ENTRATE	Bilancio di previsione 2023-2025 competenza 2023	Ultimo rendiconto approvato 2022
TITOLO 1 - Entrate correnti di natura tributaria contributiva pereq.	58.305.000,00	53.539.556,80
TITOLO 2 - Trasferimenti correnti	48.448.133,00	56.926.212,84
TITOLO 3 - Entrate extratributarie	4.720.000,00	4.919.725,37
TITOLO 4 - Entrate in conto capitale	38.013.811,72	31.421.777,94
TITOLO 5 - Entrate da riduzione di attività finanziarie	1.911.000,00	807.703,06
TITOLO 6 - Accensione Prestiti		
TITOLO 7 - Anticipazioni da istituto tesoriere/cassiere		
TITOLO 9 - Entrate per conto terzi e partite di giro	15.290.000,00	11.061.278,45
TOTALE TITOLI ENTRATE	166.687.944,72	158.676.254,46
Utilizzo avanzo di Amministrazione	21.563.968,30	30.865.630,10
Fondo pluriennale vincolato per spese correnti	5.059.656,46	2.718.120,41
Fondo pluriennale vincolato per spese in conto capitale	48.556.997,99	66.450.183,68
TOTALE GENERALE DELLE ENTRATE	241.868.567,47	258.710.188,65

SPESE	Bilancio di previsione 2023-2025 competenza 2023	Ultimo rendiconto approvato 2022
TITOLO I - Spese correnti	112.504.035,79	108.048.971,32
<i>Fondo pluriennale vincolato di parte corrente</i>	<i>563.200,00</i>	<i>5.855.898,77</i>
TITOLO 2 - spese in conto capitale	108.906.531,68	30.215.659,02
<i>Fondo pluriennale vincolato in c/capitale</i>	<i>33.008.880,51</i>	<i>84.038.383,49</i>
TITOLO 3 - Spese per incremento di attività finanziaria		
<i>Fondo pluriennale vincolato per attività finanziarie</i>		
TITOLO 4 – Rimborso di prestiti	3.848.000,00	3.737.037,39
TITOLO 5 – Chiusura anticipazioni ricevute da istituto tesoriere/cassiere		
TITOLO 7 – Spese per conto terzi e partite di giro	15.290.000,00	11.061.278,45
AVANZO DI COMPETENZA/FONDO DI CASSA		15.752.960,21
TOTALE TITOLI SPESE	241.868.567,47	258.710.188,65

Equilibrio parte corrente

EQUILIBRIO ECONOMICO FINANZIARIO CORRENTE		Bilancio di previsione 2023-2025 competenza 2023	Ultimo rendiconto approvato 2022
A) Fondo pluriennale vincolato in entrata per le spese correnti	+	5.059.656,46	2.718.120,41
AA) Recupero disavanzo di amministrazione esercizio precedente	-		
B) Entrate Titoli (I+II+III) (A)	+	111.473.133,00	115.385.495,01
C) Entrate titolo 4.02.06 Contributi agli investimenti direttamente destinati al rimborso dei presitti da PA	+		
D) Spese titolo I - Correnti	-	112.504.035,79	108.048.971,32
FPV parte corrente spesa	-	563.200,00	5.855.898,77
E) Spese titolo II - Trasferimenti conto capitale	-		
F) Spese Titolo 4.00 - Quote di capitale amm.to dei mutui e prestiti obbligazionari	-	3.848.000,00	3.737.037,39
Somma finale (G=A-AA+B+C-D-E-F)		€ 8.967.296,68	461.707,94
Utilizzo avanzo di amministrazione applicato alla spesa corrente (+)/Copertura disavanzo (-)	+	252.246,33	3.171.723,00
EQUILIBRIO DI PARTE CORRENTE		433.000,00	3.633.430,94

Equilibrio parte capitale

		Bilancio di previsione 2023-2025 competenza 2023	Ultimo rendiconto approvato 2022
P) Utilizzo avanzo di amministrazione applicato alla spesa in conto capitale	+	21.311.721,97	27.693.907,10
Q) Fondo pluriennale vincolato per spese in conto capitale	+	48.556.997,99	66.450.183,68
R) Entrate titoli (IV+V+VI)	+	39.924.811,72	32.229.481,00
S1) Entrate Titolo 5.02 per Riscossioni crediti di breve termine	-	1.000.000,00	
S2) Entrate Titolo 5.03 per Riscossioni crediti di medio-lungo termine			807.703,06
U) Spese titolo II	-	108.906.531,68	30.215.659,02
<i>di cui fondo pluriennale vincolato di spesa</i>		33.008.880,51	84.038.383,49
EQUILIBRIO DI PARTE CAPITALE		-924.000,00	11.311.826,21
Z=P+Q+R- S1-S2-U			

Equilibrio economico-finanziario

		Bilancio di previsione 2023-2025 competenza 2023	Ultimo rendiconto approvato 2022
S1) Entrate Titolo 5.02 per Riscossione crediti di breve termine	+	1.000.000,00	0,00
S2) Entrate Titolo 5.03 per Riscossione crediti di medio-lungo termine	+	811.000,00	807.703,06
X1) Spese Titolo 3.02 per Concessione crediti di breve termine	-	1.000.000,00	
Y) Spese Titolo 3.04 per Altre spese per acquisizioni di attività finanziarie	-	320.000,00	
EQUILIBRIO FINALE W = O+Z+S1+S2+T-X1-X2-Y		0,00	15.752.960,21

Gestione di competenza. Quadro Riassuntivo

RISULTATO DELLA GESTIONE DI COMPETENZA		2022
Accertamenti di competenza	+	158.676.254,46
Impegni di competenza	-	153.062.946,18
SALDO		5.613.308,28
Quota FPV iscritta in entrata al 01/01	+	69.168.304,09
Impegni confluiti in FPV al 31/12	-	89.894.282,26
Avanzo di amministrazione applicato		30.865.630,10
SALDO DELLA GESTIONE DI COMPETENZA		15.752.960,21

Applicazione avanzo

Avanzo proveniente dal conto 2021	+	66.603.029,67
Avanzo utilizzato nel corso del 2022	-	30.865.630,10
Gestione residui	+	2.535.877,15
Avanzo della gestione di competenza	+	15.752.960,21
Totale avanzo di amministrazione al 31/12/2022		54.026.236,93

Risultati della gestione: fondo di cassa e risultato di amministrazione

Il fondo di cassa al 31/12/2022 è pari a:

Fondo di cassa al 31 dicembre 2021	170.965.192,76
Riscossioni (+)	150.823.586,67
Pagamenti (-)	147.346.820,02
Fondo di cassa al 31 dicembre 2022	174.441.959,41

Durante l'esercizio 2022 l'Ente non ha fatto ricorso ad anticipazioni di cassa

Il risultato di Amministrazione rilevabile dal Rendiconto 2022 è il seguente:

PROSPETTO DIMOSTRATIVO DEL RISULTATO DI AMMINISTRAZIONE 2022				
		GESTIONE		
Fondo di cassa al 1° gennaio		RESIDUI	COMPETENZA	TOTALE
RISCOSSIONI	(+)			170.965.192,76
PAGAMENTI	(-)	7.944.212,82	142.879.373,85	150.823.586,67
		45.955.055,90	101.391.764,12	147.346.820,02
SALDO CASSA AL 31 DICEMBRE	(=)			174.441.959,41
PAGAMENTI per azioni esecutive non regolarizzate al 31 dicembre	(-)			0,00
FONDO DI CASSA AL 31 DICEMBRE	(=)			174.441.959,41
RESIDUI ATTIVI	(+)	13.137.676,48	15.796.880,61	28.934.557,09
<i>di cui derivanti da accertamenti di tributi effettuati sulla base della stima del dipartimento delle finanze</i>				
RESIDUI PASSIVI	(-)	7.784.815,25	51.671.182,06	59.455.997,31
FONDO PLURIENNALE VINCOLATO PER SPESE CORRENTI	(-)			5.855.898,77
FONDO PLURIENNALE VINCOLATO PER SPESE IN CONTO CAPITALE	(-)			84.038.383,49
RISULTATO DI AMMINISTRAZIONE AL 31 DICEMBRE 2022 (A)	(=)			54.026.236,93

Composizione del risultato di amministrazione al 31/12/2022

Parte accantonata	
Fondo crediti di dubbia esigibilità al 31/12/2022	474.690,00
Accantonamento residui perenti al 31/12/2022	0,00
Fondo anticipazioni liquidità	0,00
Fondo perdite società partecipate	890.149,00
Fondo contenzioso	4.534.516,15
Altri accantonamenti	4.446.477,53
Totale parte accantonata (B)	10.345.832,68
Parte vincolata	
Vincoli derivanti da leggi e dai principi contabili	2.342.387,94
Vincoli derivanti da trasferimenti	9.276.905,35
Vincoli derivanti dalla contrazione di mutui	0,00
Vincoli formalmente attribuiti all'ente	15.456.000,00
Altri vincoli	0,00
Totale parte vincolata (C)	27.075.293,29
Parte destinata agli investimenti	1.318.720,10
Totale parte destinata agli investimenti (D)	
Totale parte disponibile (E=A-8-C-D)	15.286.390,86

Gestione dei residui

Analisi dei residui attivi al 31/12/2022

	2018 e precedenti	2019	2020	2021	2022	Totali
Titolo I	8.813,92	3.133,99	0,00	0,00	309.330,26	321.278,17
Titolo II	493.917,38	50.385,14	0,00	246.403,60	6.867.413,65	7.658.119,77
Titolo III	452.640,42	118.091,75	124.131,62	159.310,19	1.932.597,86	2.786.771,84
Titolo IV	7.374.931,99	119.143,77	1.107.514,23	1.908.003,35	6.677.198,02	17.186.791,36
Titolo V	938.308,72	0,00	0,00	0,00	0,00	938.308,72
Titolo VI	0,00	0,00	0,00	0,00	0,00	0,00
Titolo VII	0,00	0,00	0,00	0,00	0,00	0,00
Titolo IX	31.495,42	390,93	390,00	670,06	10.340,82	43.287,23
Totali	9.300.107,85	291.145,58	1.232.035,85	2.314.387,20	15.796.880,61	28.934.557,09

Analisi dei residui passivi al 31/12/2022

	2018 e precedenti	2019	2020	2021	2022	Totale
Titolo I	450.356,46	59.193,00	146.458,41	1.039.113,47	37.178.293,30	38.873.414,64
Titolo II	293.033,43	138.509,48	0,00	4.869.914,41	13.265.557,53	18.567.014,85
Titolo III		0,00	0,00	0,00	0,00	0,00
Titolo IV		0,00	0,00	0,00	0,00	0,00
Titolo V		0,00	0,00	0,00	0,00	0,00
Titolo VII	447.962,29	86.902,86	96.120,95	157.250,49	1.227.331,23	2.015.567,82
Totali	1.191.352,18	284.605,34	242.579,36	6.066.278,37	51.671.182,06	59.455.997,31

Indebitamento:

Il debito dell'Ente nel corso degli anni si è ridotto dal 2007 al 2022 del 91,79 %, passando da 222 milioni di euro del 2007 a 18,23 milioni di euro nel 2022

Debito residuo in milioni di euro negli ultimi 5 esercizi

2018	2019	2020	2021	2022
45,77	41,65	37,43	33,08	29,33

Anticipazione di tesoreria (art. 222 Tuel):

Nell'ultimo quinquennio non vi è stato ricorso all'anticipazione di tesoreria (rendiconto 2022)

Utilizzo strumenti di finanza derivata:

Nell'ultimo quinquennio l'ente NON ha in corso contratti relativi a strumenti derivati.

Conto del patrimonio in sintesi

STATO PATRIMONIALE (ATTIVO)	Anno 2022	Anno 2021	Variazioni
A) CREDITI vs.LO STATO ED ALTRE AMMINISTRAZIONI PUBBLICHE PER LA PARTECIPAZIONE AL FONDO DI DOTAZIONE	-	-	
Totale immobilizzazioni immateriali	12.514.157,72	9.278.021,10	- 3.236.136,62
Totale immobilizzazioni materiali	283.468.629,40	280.523.966,95	- 2.944.662,45
Totale immobilizzazioni finanziarie	39.991.712,77	43.158.945,69	3.167.232,92
TOTALE IMMOBILIZZAZIONI (B)	335.974.499,89	332.960.933,74	- 3.013.566,15
Totale rimanenze	14.923,14	12.742,39	- 2.180,75
Totale crediti	28.690.869,72	21.328.799,67	- 7.362.070,05
Totale disponibilità liquide	174.441.959,41	170.965.192,76	- 3.476.766,65
TOTALE ATTIVO CIRCOLANTE (C)	203.247.623,14	192.388.965,14	-10.858.658,00
TOTALE RATEI E RISCONTI (D)	91.463,49	80.681,18	- 10.782,31
TOTALE DELL'ATTIVO (A+B+C+D)	539.313.586,52	525.430.580,06	-13.883.006,46
STATO PATRIMONIALE (PASSIVO)			
	Anno 2022	Anno 2021	Variazioni
TOTALE PATRIMONIO NETTO (A)	362.661.303,45	362.075.804,81	- 585.498,64
TOTALE FONDI RISCHI ED ONERI (B)	8.980.993,68	15.685.778,37	6.704.784,69
TOTALE T.F.R. (C)	-	-	
TOTALE DEBITI (D)	88.794.740,69	89.864.998,77	1.070.258,08
TOTALE RATEI E RISCONTI (E)	78.876.548,70	57.803.998,11	-21.072.550,59
TOTALE DEL PASSIVO (A+B+C+D+E)	539.313.586,52	525.430.580,06	-13.883.006,46

Conto economico in sintesi

CONTO ECONOMICO	Anno 2022	Anno 2021	Variazioni
TOTALE COMPONENTI POSITIVI DELLA GESTIONE (A)	105.719.395,07	101.534.005,12	- 4.185.389,95
TOTALE COMPONENTI NEGATIVI DELLA GESTIONE (B)	105.811.243,28	98.742.216,99	- 7.069.026,29
DIFFERENZA FRA COMP. POSITIVI E NEGATIVI DELLA GESTIONE (A-B)	- 91.848,21	2.791.788,13	2.883.636,34
<i>Totale proventi finanziari</i>	1.102.325,14	249.837,06	- 852.488,08
<i>Totale oneri finanziari</i>	1.214.446,61	1.369.381,30	154.934,69
TOTALE PROVENTI ED ONERI FINANZIARI (C)	- 112.121,47	-	- 1.007.422,77
TOTALE RETTIFICHE (D)	- 2.432.140,10	-	2.147.484,50
<i>Totale proventi straordinari</i>	6.079.405,52	1.015.251,12	- 5.064.154,40
<i>Totale oneri straordinari</i>	2.527.239,00	1.293.688,44	- 1.233.550,56
TOTALE PROVENTI ED ONERI STRAORDINARI (E)	3.552.166,52	-	- 3.830.603,84
RISULTATO PRIMA DELLE IMPOSTE (A-B+C+D+E)	916.056,74	1.109.150,97	193.094,23
<i>Imposte (*)</i>	420.808,89	408.141,69	- 12.667,20
RISULTATO DELL'ESERCIZIO	495.247,85	701.009,28	205.761,43

Situazione del patrimonio immobiliare dell'ente

PATRIMONIO IMMOBILIARE AL 31/12/2022	
INFRASTRUTTURE STRADALI	106.286.235,67
FABBRICATI	92.181.897,62
<i>di cui PATRIMONIO INDISPONIBILE</i>	89.764.359,09
<i>Fabbricati scolastici</i>	41.070.089,77
<i>Palazzetti sportivi</i>	4.044.131,56
<i>Sedi universitarie</i>	11.195.856,12
<i>Altri fabbricati</i>	33.454.281,64
<i>di cui PATRIMONIO DISPONIBILE</i>	2.417.538,53
<i>Fabbricati</i>	2.417.538,53
TERRENI	50.506.203,49
<i>di cui Terreni indisponibili</i>	46.412.930,10
<i>di cui Terreni disponibili</i>	4.093.273,39
TOTALE PATRIMONIO IMMOBILIARE	248.974.336,78

Organismi controllati

La disciplina delle società partecipate dalle Pubbliche Amministrazioni è contenuta nel D.Lgs n. 175/2016 e s.s.m.m. (TUSP) che ha previsto processo di analisi delle partecipate societarie detenute, direttamente o indirettamente, dalle Amministrazioni pubbliche finalizzato a verificarne la rispondenza al perseguimento delle proprie funzioni istituzionali ed ai criteri previsti dagli artt. 4 e 20 del medesimo Decreto, in assenza dei quali consegue l'adozione di provvedimenti di alienazione o di scioglimento ovvero di differenti azioni di razionalizzazione in rapporto alla concreta situazione in cui versa l'Ente pubblico socio.

Situazione delle Società Partecipate al 31/12/2022

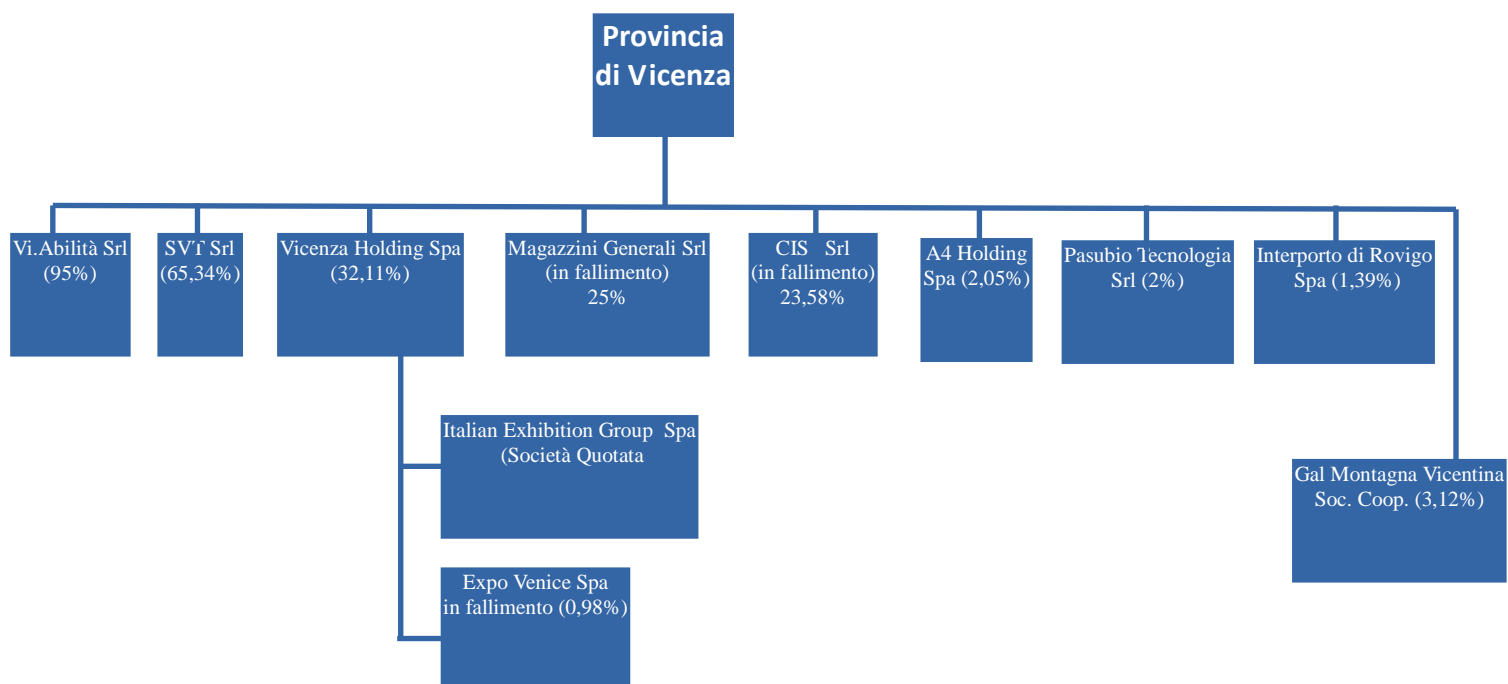

Ai sensi degli artt. 118-119, c. 1, del DPCM 28/12/2011 l'Ente deve, entro il 30/09, redigere e approvare il bilancio consolidato del proprio Gruppo Amministrazione Pubblica. Il bilancio consolidato è costituito dal conto economico consolidato, dallo stato patrimoniale consolidato e dai seguenti allegati:

- a) la relazione sulla gestione e la nota integrativa;
- b) la relazione del collegio dei revisori dei conti.

Sulla base delle risultante della relazione di inizio mandato della Provincia di Vicenza

la situazione finanziaria e patrimoniale **NON** presenta squilibri;

NON sussistono i presupposti per il ricorso alle procedure di riequilibrio vigenti.

Data della firma digitale

II PRESIDENTE

Andrea Nardin